10º INFORME
2020

EL ESTADO DE LA POBREZA
SEGUIMIENTO DEL INDICADOR DE POBREZA Y EXCLUSIÓN SOCIAL EN ESPAÑA 2008-2019

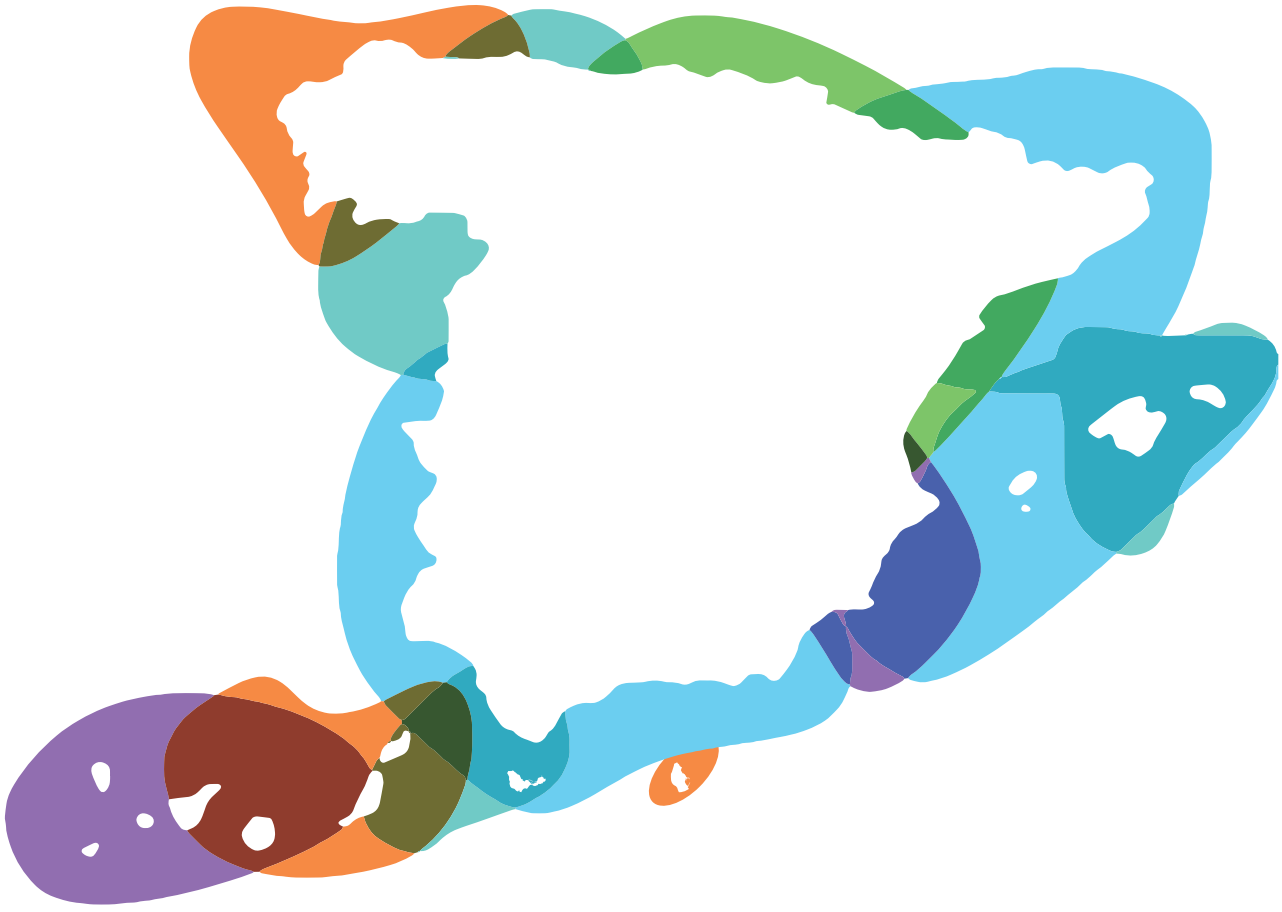

EAPN
EUROPEAN ANTI POVERTY NETWORK ES

PAÍS VASCO

European Anti-Poverty Network (EAPN) es una Plataforma Europea de Entidades Sociales que trabajan y luchan contra la Pobreza y la Exclusión Social en los países miembros de la Unión Europea. La EAPN busca permitir que aquellas personas que sufren la pobreza y la exclusión social puedan ejercer sus derechos y deberes, así como romper con su aislamiento y situación, y tiene como objetivo principal situar ambas cuestiones en el centro de los debates políticos de la Unión Europea.

En España, la Red Europea de Lucha contra la Pobreza y la Exclusión Social en el Estado Español (EAPN-ES) es una organización horizontal, plural e independiente que trabaja para trasladar este objetivo a la realidad española y por incidir en las políticas públicas, tanto a nivel europeo como estatal, autonómico y local. Actualmente está compuesta por 19 redes autonómicas y 18 entidades de ámbito estatal, todas ellas de carácter no lucrativo y con un componente común: la lucha contra la pobreza y la exclusión social. En total, EAPN-ES engloba a más de ocho mil entidades sociales en todo el Estado.

Entre nuestros objetivos, al igual que entre los objetivos de EAPN en Europa, se encuentra el de implantar un método de trabajo en Red para trabajar de manera conjunta y aunar esfuerzos para la consecución de mayores y mejores resultados en la lucha por la erradicación en España de la pobreza y la exclusión social.

Título: EL ESTADO DE LA POBREZA. Seguimiento del indicador de pobreza y exclusión social en España 2008-2019

Coordinación: Secretaría Técnica EAPN-ES

Dirección técnica: Juan Carlos Llano Ortiz

Equipo de investigación: Lara Alba
Aitana Alguacil
Natalia Jiménez
Débora Quiroga
Juan Carlos Llano

Fecha: Octubre 2020

c/ Tribulete, 18 1º - 28012 Madrid
eapn@eapn.es
91 786 04 11
www.eapn.es

EUROPEAN ANTI POVERTY NETWORK ES

Se permite la reproducción total o parcial de este documento siempre y cuando se citen las fuentes, respetándose el contenido tal y como está editado sin ningún tipo de tergiversación o cambio.

Esta publicación ha recibido el apoyo económico del Ministerio de Sanidad, Consumo y Bienestar Social, dentro del Programa de subvenciones con cargo a la asignación tributaria del I.R.P.F. (Expediente: IRPF 101/2019/190/1) La información contenida en la publicación, no refleja la posición oficial del Ministerio.

GOBIERNO DE ESPAÑA
MINISTERIO DE SANIDAD, CONSUMO Y BIENESTAR SOCIAL
POR SOLIDARIDAD
OTROS FINES DE INTERÉS SOCIAL

ÍNDICE

Introducción 5

El Territorio 8

AROPE por Regiones 14

Componentes del AROPE por Regiones 19

Pobreza en las Comunidades Autónomas 21

Privación Material Severa en las Comunidades Autónomas 27

Baja intensidad de empleo por hogar en las Comunidades Autonómas 30

Pobreza con umbrales regionales 31

- Renta 35
  - Renta Media 37
  - Deciles de renta 41
- Renta y pobreza ajustadas 44
  - Renta ajustada 44
  - Pobreza con umbral fijo 47

País Vasco 51

AROPE 52

- Riesgo de pobreza 53
- Pobreza severa 54
- Privación material severa 55
- Baja intensidad del empleo 60
- Renta 61
- Pobreza con umbral regional 63

PAÍS VASCO: AROPE 2019 INTERSECCIÓN DE COMPONENTES
POBLACIÓN: 2.177.880

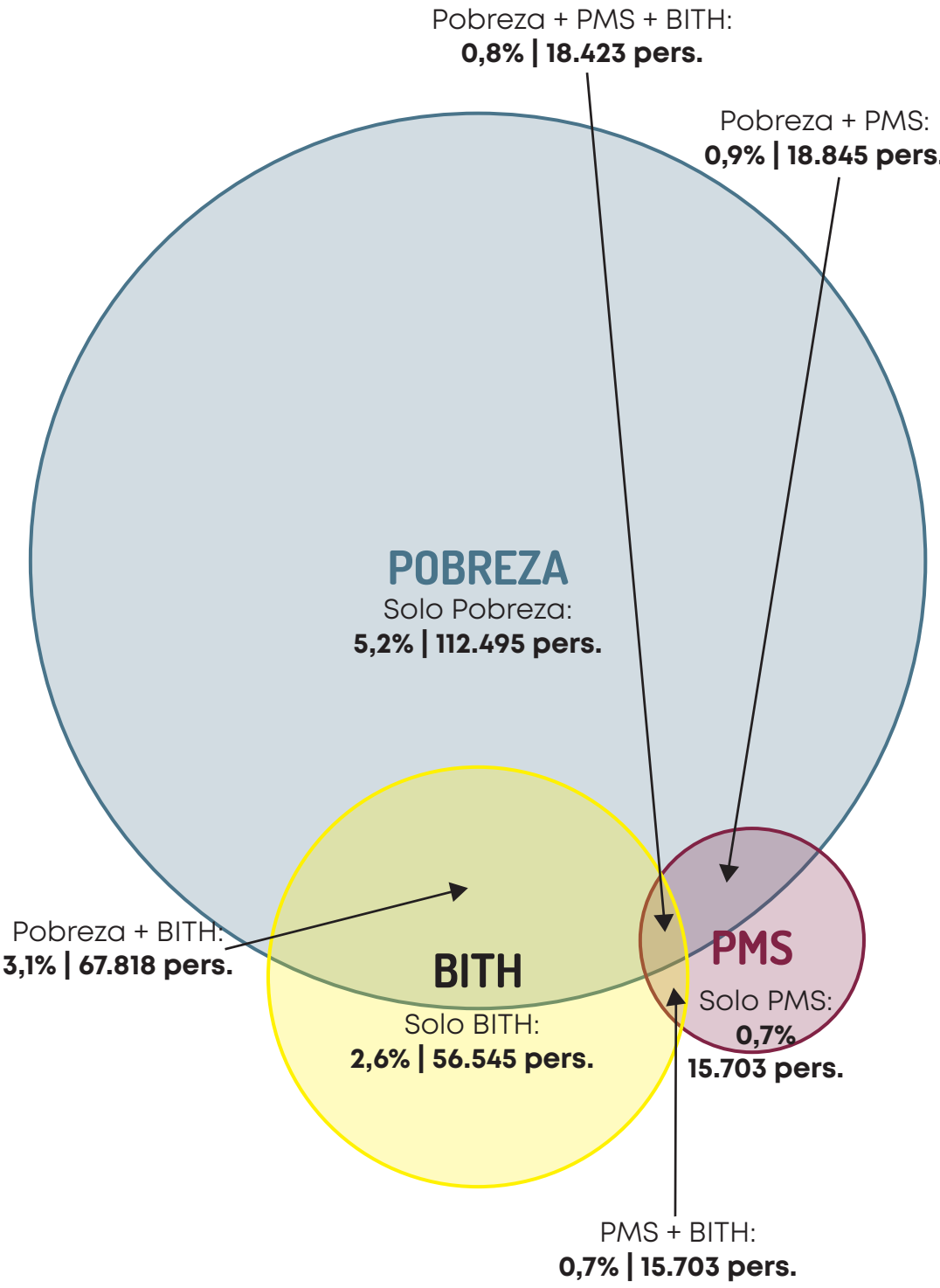

AROPE 2019= **14,4% | 312.766 PERS.**
POBLACIÓN NO AROPE= **85,6%**

El País Vasco mantiene tasas AROPE y de riesgo de pobreza que son las segundas más bajas entre todas las comunidades autónomas. Además, en los últimos siete años, en total en 10 de los 12 años analizados, ha obtenido la renta media más elevada. A lo largo de la década reciente, el País Vasco ha disfrutado unas condiciones de vida superiores a las del conjunto del territorio nacional, sin embargo, este último año se han incrementado la tasa AROPE y la de todos sus componentes, lo que es relativamente preocupante, sobre todo en un contexto de mejora general de todos ellos. En cualquier caso, todos los datos se mantienen a gran distancia de los valores nacionales medios y su situación es, comparativamente, muy buena.

AROPE

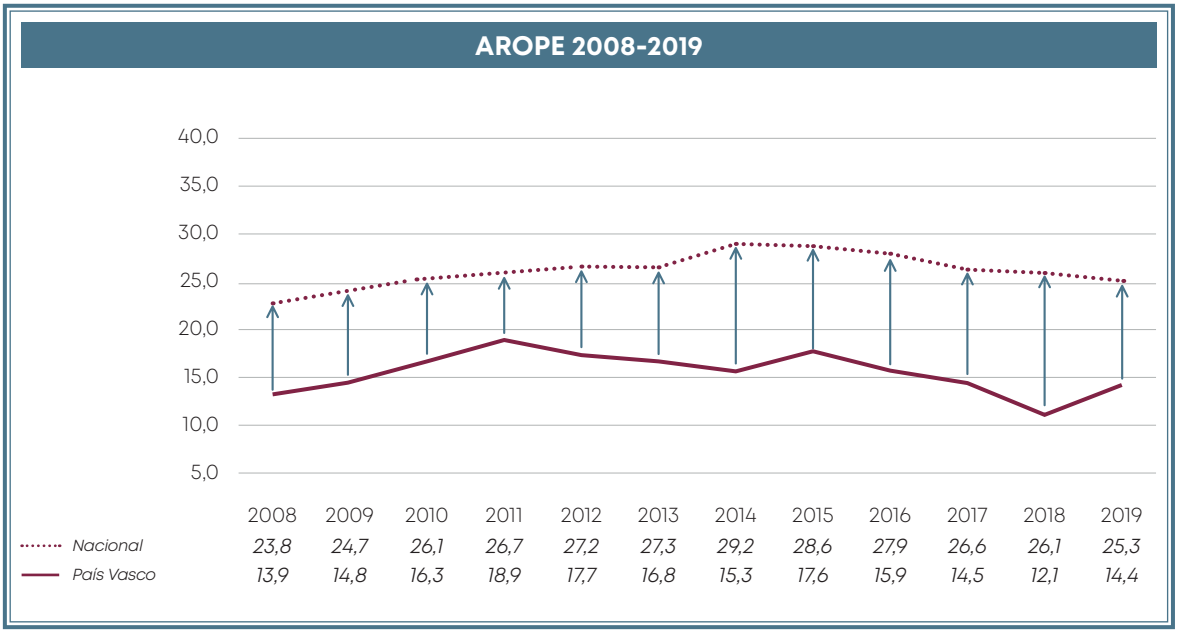

País Vasco: Población AROPE por sexo

País Vasco	2008	2009	2010	2011	2012	2013	2014	2015	2016	2017	2018	2019
POB. TOTAL	2.159.427	2.174.080	2.179.532	2.183.134	2.184.696	2.177.006	2.167.166	2.165.100	2.164.066	2.167.283	2.170.868	2.177.880
Hombres	1.057.895	1.065.421	1.067.188	1.067.391	1.066.155	1.059.971	1.053.089	1.050.868	1.049.490	1.049.808	1.050.851	1.054.101
Mujeres	1.101.532	1.108.659	1.112.344	1.115.743	1.118.541	1.117.035	1.114.077	1.114.231	1.114.577	1.117.475	1.120.017	1.123.779
% AROPE	13,9%	14,8%	16,3%	18,9%	17,7%	16,8%	15,3%	17,6%	15,9%	14,5%	12,1%	14,4%
% Hombres	13,7%	14,1%	16,3%	17,9%	18,4%	16,5%	16,0%	17,7%	14,4%	14,0%	11,2%	12,4%
% Mujeres	14,0%	15,4%	16,3%	19,9%	17,0%	17,2%	14,7%	17,5%	17,3%	15,0%	12,9%	16,2%
TOTAL POB. AROPE	300.160	321.764	355.264	412.612	386.691	365.737	331.576	381.058	344.086	314.256	262.126	312.766
Hombres en AROPE	145.034	150.690	173.664	191.137	195.920	174.700	168.671	186.006	151.312	146.451	117.759	130.977
Mujeres en AROPE	154.628	171.110	180.853	221.616	190.436	191.910	163.786	194.792	192.997	167.917	144.404	181.889

El 14,4 % de la población del País Vasco está en riesgo de pobreza y/o exclusión social en el año 2019. En el último año, la tasa ha aumentado 2,3 puntos porcentuales, cifra que supone un incremento del 18,9 %, que es el segundo más elevado de todas las comunidades autónomas. El País Vasco es una de las cuatro regiones en las cuales la tasa AROPE se ha incrementado

este último año, a pesar de ello, es todavía 11 puntos porcentuales inferior a la media nacional y la segunda más baja de todas las regiones. Con este incremento, la tasa AROPE vuelve a perder lo ganado el año anterior y se sitúa levemente por encima de la que tenía al inicio del período.

En términos absolutos, 130.000 hombres y 181.000 mujeres, unas 312.000 personas en total, 50.000 más que el año pasado, están en riesgo de pobreza y/o exclusión social. Por sexos, el incremento del AROPE ha sido casi el doble más elevado entre las mujeres que entre los hombres, lo que provoca una diferencia para este año de 3,8 puntos porcentuales. Los valores absolutos y porcentuales de todos los años pueden consultarse en la tabla anterior.

Riesgo de pobreza

En el año 2019 la tasa de riesgo de pobreza del País Vasco es del 10% de su población. La cifra es casi 11 puntos inferior a la media nacional y es la segunda más baja de todas las comunidades autónomas. Por otra parte, el incremento relativamente elevado de este año ha vuelto a situar la tasa por encima de la que existía en el año 2008, año que marca el inicio de la Estrategia EU2020.

Pobreza 2008-2019

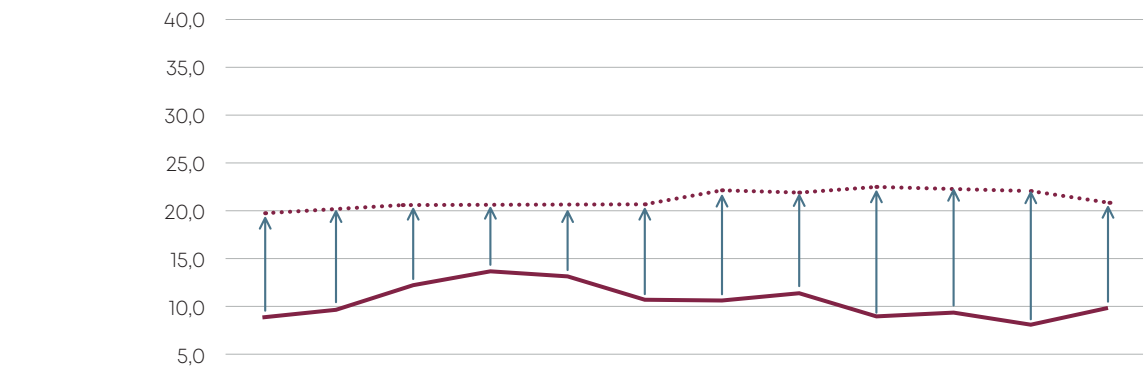

	2008	2009	2010	2011	2012	2013	2014	2015	2016	2017	2018	2019
Nacional	19,8	20,4	20,7	20,6	20,8	20,4	22,2	22,1	22,3	21,6	21,5	20,7
País Vasco	9,1	10	11,7	13,8	13,3	10,5	10,2	10,9	9	9,7	8,6	10

Las diferencias por sexo son importantes y la evolución diferencial de este año, con un incremento de la tasa de pobreza entre las mujeres que multiplica por 2,5 y la de los hombres, las ha acentuado aún más. Para 2019, el 8,5 % de los hombres y el 11,4 % de las mujeres están en pobreza. Finalmente, en su conjunto el País Vasco tiene unas 217.000 personas en riesgo de pobreza, 29.000 más que el año pasado, de las cuales 127.000 son mujeres y 89.000 son hombres.

País Vasco: Población en POBREZA por sexo

País Vasco	2008	2009	2010	2011	2012	2013	2014	2015	2016	2017	2018	2019
POB. TOTAL	2.159.427	2.174.080	2.179.532	2.183.134	2.184.696	2.177.006	2.167.166	2.165.100	2.164.066	2.167.283	2.170.868	2.177.880
Hombres	1.057.895	1.065.421	1.067.188	1.067.391	1.066.155	1.059.971	1.053.089	1.050.868	1.049.490	1.049.808	1.050.851	1.054.101
Mujeres	1.101.532	1.108.659	1.112.344	1.115.743	1.118.541	1.117.035	1.114.077	1.114.231	1.114.577	1.117.475	1.120.017	1.123.779
% POBREZA	9,1%	10,0%	11,7%	13,8%	13,3%	10,5%	10,2%	10,9%	9,0%	9,7%	8,6%	10,0%
% Hombres	8,3%	8,0%	11,9%	12,5%	13,6%	10,6%	11,0%	10,5%	8,3%	9,1%	7,9%	8,5%
% Mujeres	9,9%	11,9%	11,6%	15,0%	12,9%	10,5%	9,4%	11,2%	9,6%	10,2%	9,4%	11,4%
TOTAL POB. POBRE	196.508	217.408	255.005	301.272	290.565	228.586	221.051	235.996	194.766	210.226	187.710	217.581
Hombres en POBREZA	87.657	85.293	126.757	133.900	145.404	112.722	115.512	110.312	86.925	95.469	82.587	89.853
Mujeres en POBREZA	109.570	132.298	129.197	167.129	144.511	116.816	105.063	124.682	107.421	114.358	105.156	127.803

Pobreza severa

Pobreza Severa 2008-2019

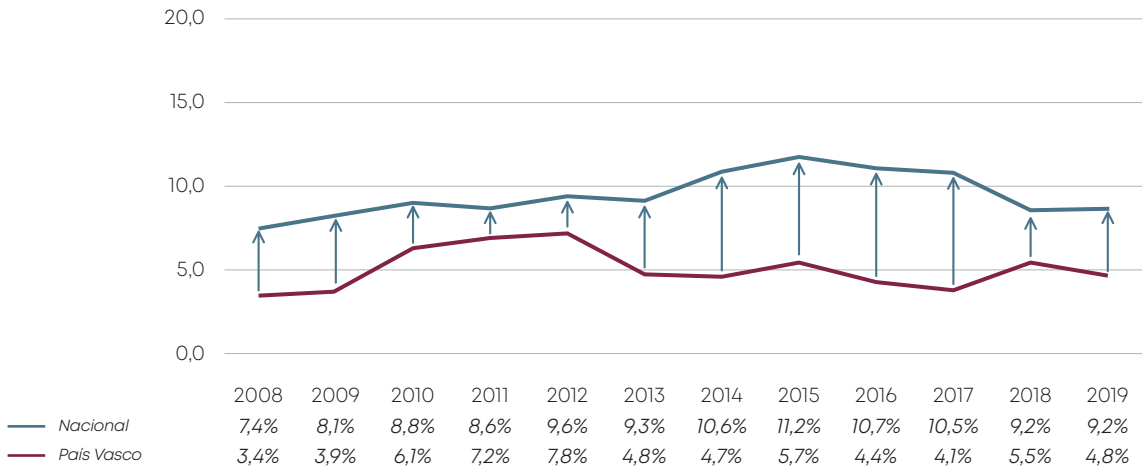

País Vasco: Pobreza y pobreza severa (2019)

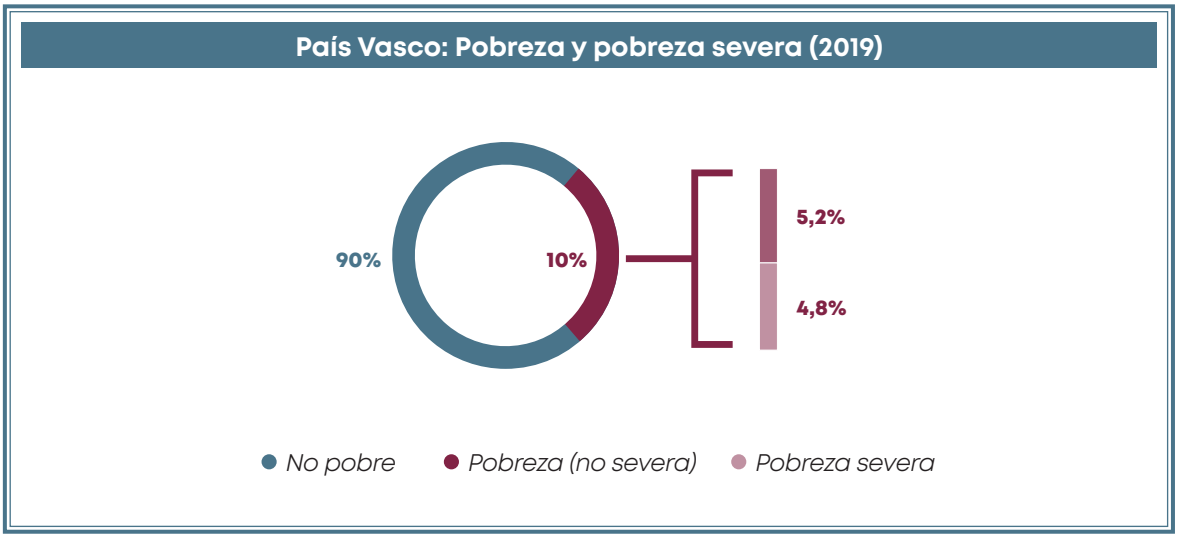

En el año 2019 la Tasa de pobreza severa, medida con un umbral del 40 % de la mediana de renta nacional7, esto es, el porcentaje de personas que viven en hogares con un ingreso máximo de 500 € mensuales por unidad de consumo, en el País Vasco fue del 4,8 %, cifra que es casi la mitad de la media nacional y la segunda más baja de todas las regiones. En el último año la tasa se redujo en siete décimas, pero se mantiene 1,4 puntos por encima de la que tenía en el año 2088. Finalmente, el País Vasco tiene unas 104.000 personas en pobreza severa, 16.000 menos que el año pasado.

Privación material severa

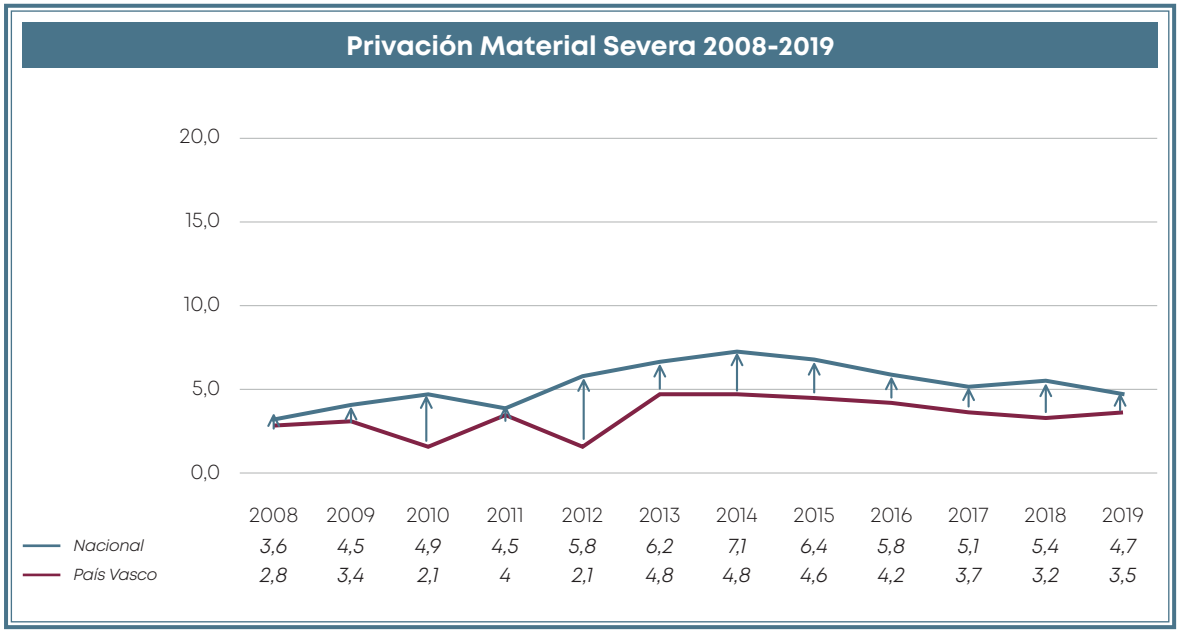

En el año 2019 el País Vasco sufre un ligero incremento de la Privación Material Severa que se incrementa desde el 3,2 % hasta el 3,5 % y acaba con cinco años de reducción suave y constante. En términos absolutos unas 75.000 personas, 6.000 más que el año pasado, viven en condiciones de Privación Material Severa en la región. Además, las diferencias por sexo son escasas.

La evolución y los valores correspondientes a los factores de privación o ítems de consumo pueden verse en las tablas y gráficos siguientes[16].

Con respecto al año pasado, solamente se ha reducido levemente el porcentaje de personas que no puede permitirse una comida de carne,

16. Como se ha indicado en otros apartados, tres de los nueve conceptos o ítems de consumo que forman parte del indicador (Disponer de teléfono, lavadora y televisor a color) no tienen capacidad para discriminar la población española pues la práctica totalidad dispone de esos bienes. Por esta razón no se incluyen en las tablas.

pollo o pescado cada dos días que ha bajado hasta el 1,3 %. Entre los que se han incrementado, se destacan aquellas personas que mantienes retrasos en el pago de gastos de vivienda principal, que ha crecido desde el 5,4 hasta el 8,5 % y el porcentaje de aquellas que no pueden permitirse ir de vacaciones al menos una semana al año que crece 3,9 puntos hasta situarse en el 21,6 %. En cualquier caso, todos los ítems tienen valores inferiores a los datos medios nacionales, excepto en el caso de los retrasos en pago de gastos de vivienda principal cuyo porcentaje de afectados es muy similar

Finalmente, la población que experimenta dificultades para llegar a fin de mes se incrementa desde el 35,2 % hasta el 38,8 por ciento, sin embargo, el crecimiento solo se verifica en el nivel más bajo de dificultad, es decir, de aquellas personas que llegan a fin de mes "con cierta dificultad", cuya tasa pasa desde el 18,5 % hasta el 23 % de la población. Por el contrario, los niveles más elevados de dificultad registran una leve disminución.

País Vasco: Población en PRIVACIÓN MATERIAL SEVERA por sexo

País Vasco	2008	2009	2010	2011	2012	2013	2014	2015	2016	2017	2018	2019
POB. TOTAL	2.159.427	2.174.080	2.179.532	2.183.134	2.184.696	2.177.006	2.167.166	2.165.100	2.164.066	2.167.283	2.170.868	2.177.880
Hombres	1.057.895	1.065.421	1.067.188	1.067.391	1.066.155	1.059.971	1.053.089	1.050.868	1.049.490	1.049.808	1.050.851	1.054.101
Mujeres	1.101.532	1.108.659	1.112.344	1.115.743	1.118.541	1.117.035	1.114.077	1.114.231	1.114.577	1.117.475	1.120.017	1.123.779
% PMS	2,8%	3,4%	2,1%	4,0%	2,1%	4,8%	4,8%	4,6%	4,2%	3,7%	3,2%	3,5%
% Hombres	3,8%	4,5%	1,7%	3,0%	2,6%	4,9%	5,4%	5,6%	3,5%	3,8%	3,1%	3,7%
% Mujeres	1,9%	2,4%	2,6%	4,9%	1,7%	4,7%	4,2%	3,6%	4,8%	3,6%	3,3%	3,3%
TOTAL POB. PMS	60.464	73.919	45.770	87.325	45.879	104.496	104.024	99.595	90.891	80.189	69.887	75.908
Hombres en PMS	39.703	47.797	18.291	32.426	27.422	51.911	56.600	58.991	36.397	40.276	32.539	38.801
Mujeres en PMS	21.181	26.749	28.494	54.969	18.533	52.124	47.320	40.457	53.859	39.987	37.353	37.097

País Vasco: ÍTEMS DE PRIVACIÓN MATERIAL SEVERA

Nacional	2008	2009	2010	2011	2012	2013	2014	2015	2016	2017	2018	2019
1) No puede permitirse ir de vacaciones al menos una semana al año	36,2%	42,0%	42,7%	40,9%	46,6%	48,0%	46,4%	41,5%	40,3%	34,3%	34,1%	33,5%
2) No puede permitirse una comida de carne, pollo o pescado cada dos días	2,2%	2,1%	2,6%	3,2%	2,6%	3,5%	3,3%	2,6%	2,9%	3,7%	3,6%	3,8%
3) No puede permitirse mantener la vivienda con una temperatura adecuada	5,9%	7,2%	7,5%	6,5%	9,1%	8,0%	11,1%	10,6%	10,1%	8,0%	9,1%	7,6%
4) No tiene capacidad para afrontar gastos imprevistos	29,9%	36,5%	38,7%	37,6%	42,1%	42,1%	42,7%	39,8%	38,7%	36,6%	35,9%	33,9%
5) Retrasos en pago de gastos de vivienda principal en los últimos 12 meses	8,2%	11,0%	11,7%	8,7%	10,9%	11,9%	12,5%	11,7%	10,6%	9,3%	9,4%	8,3%
6) No puede permitirse disponer de un automóvil	5,9%	5,7%	5,9%	5,6%	5,7%	6,2%	6,0%	5,8%	6,0%	4,7%	5,1%	4,7%
No puede permitirse disponer de un ordenador personal	8,9%	8,1%	7,6%	5,6%	6,6%	6,7%	7,2%	7,1%	7,2%	5,1%	5,5%	5,6%
País Vasco	2008	2009	2010	2011	2012	2013	2014	2015	2016	2017	2018	2019
1) No puede permitirse ir de vacaciones al menos una semana al año	17,2%	22,0%	21,8%	24,4%	23,4%	26,3%	25,0%	20,3%	20,2%	22,1%	17,7%	21,6%
2) No puede permitirse una comida de carne, pollo o pescado cada dos días	2,4%	2,0%	0,5%	2,5%	2,4%	1,8%	1,6%	2,1%	2,0%	3,3%	1,6%	1,3%
3) No puede permitirse mantener la vivienda con una temperatura adecuada	3,5%	4,8%	2,7%	5,3%	4,0%	7,8%	6,2%	6,6%	6,0%	7,0%	5,4%	5,4%
4) No tiene capacidad para afrontar gastos imprevistos	17,6%	22,2%	19,1%	19,7%	18,2%	24,3%	20,1%	19,1%	17,8%	17,1%	20,7%	23,6%
5) Retrasos en pago de gastos de vivienda principal en los últimos 12 meses	4,8%	3,8%	4,9%	5,2%	3,9%	5,5%	5,7%	6,1%	6,5%	5,9%	5,4%	8,5%
6) No puede permitirse disponer de un automóvil	3,7%	2,4%	4,4%	3,6%	3,0%	4,5%	6,3%	6,0%	6,1%	2,3%	4,1%	4,2%
No puede permitirse disponer de un ordenador personal	5,3%	3,6%	3,9%	3,0%	1,1%	4,5%	4,8%	4,5%	4,7%	3,6%	3,7%	4,2%

1. No puede permitirse ir de vacaciones al menos una semana al año

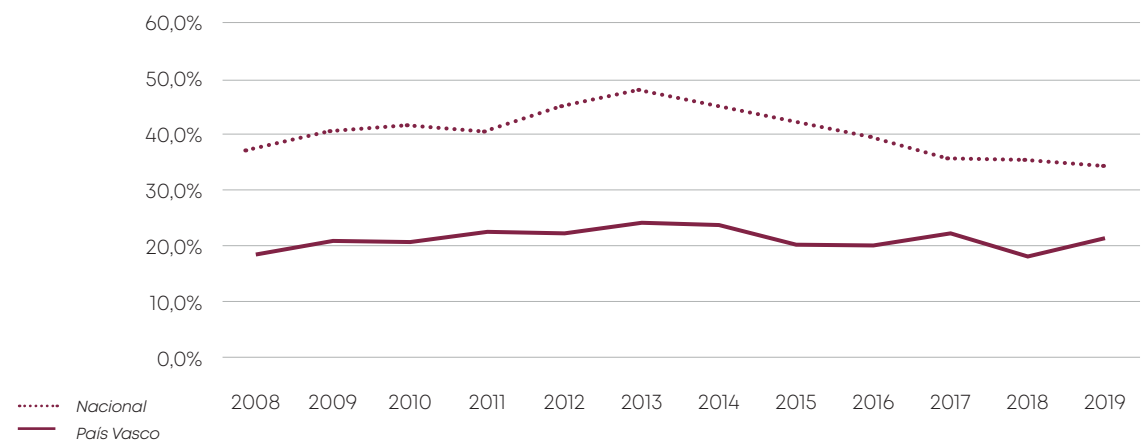

2. No puede permitirse una comida de carne, pollo o pescado cada dos días

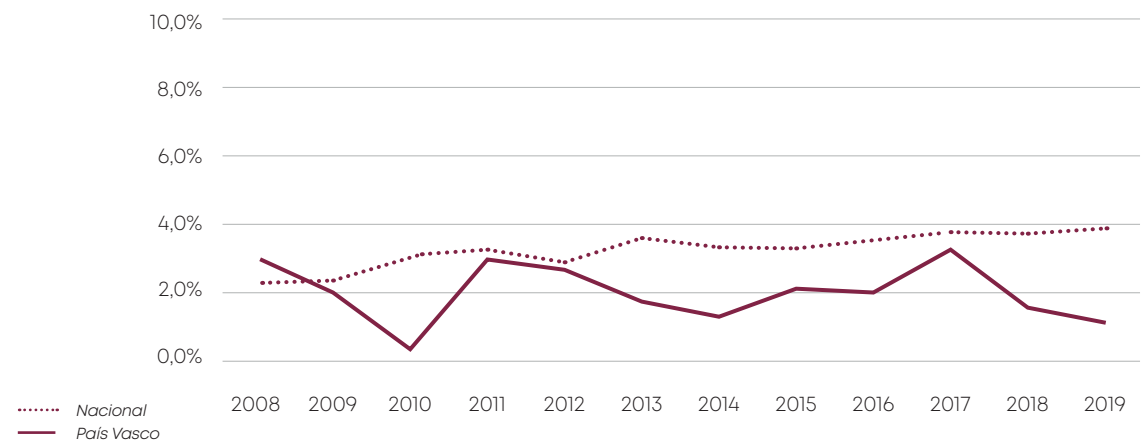

3. No puede permitirse mantener la vivienda con una temperatura adecuada

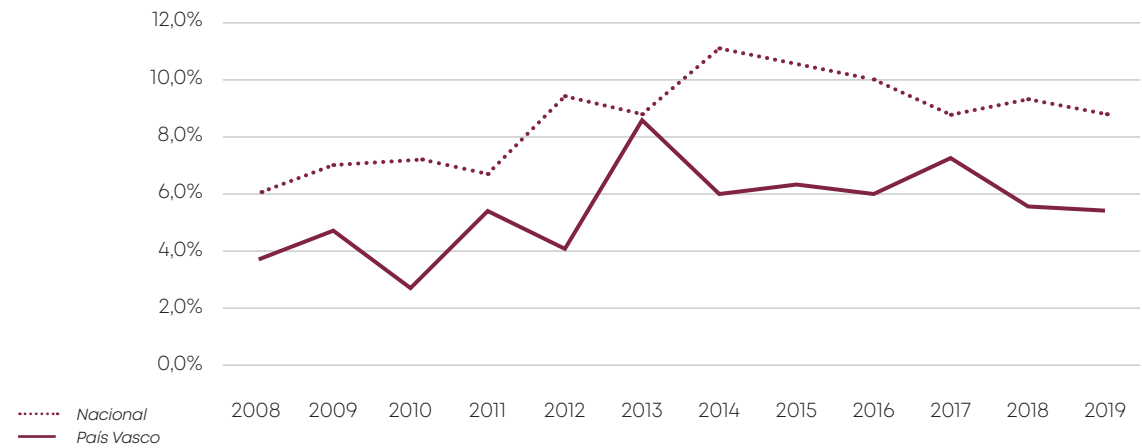

4. No tiene capacidad para afrontar gastos imprevistos

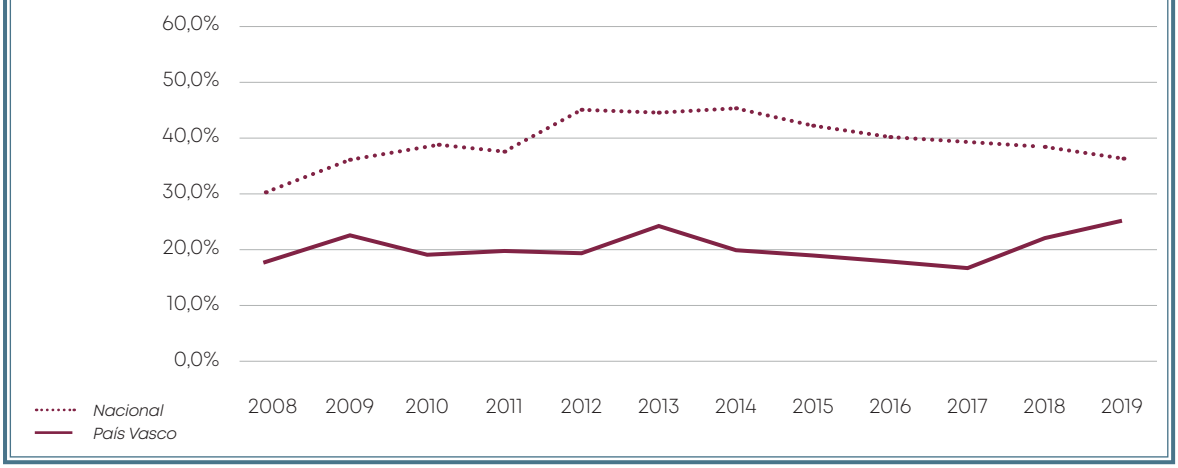

5. Retrasos en pago de gastos de vivienda principal en los últimos 12 meses

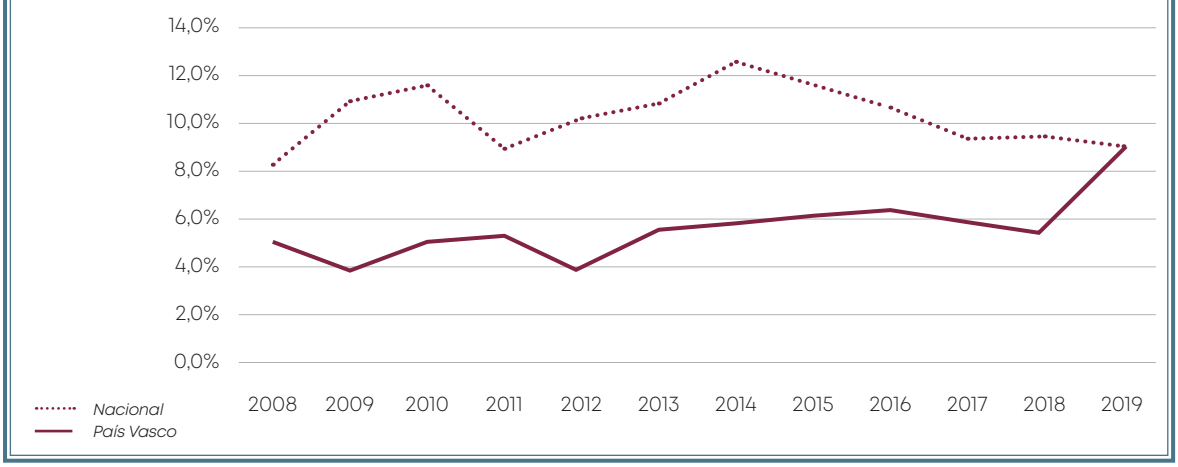

6. No puede permitirse disponer de un automóvil

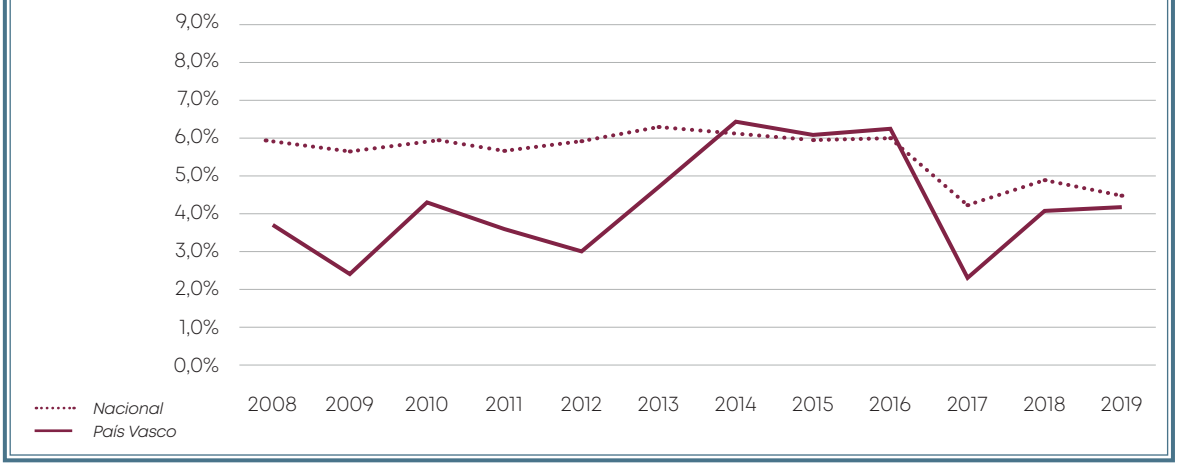

No puede permitirse disponer de un ordenador personal

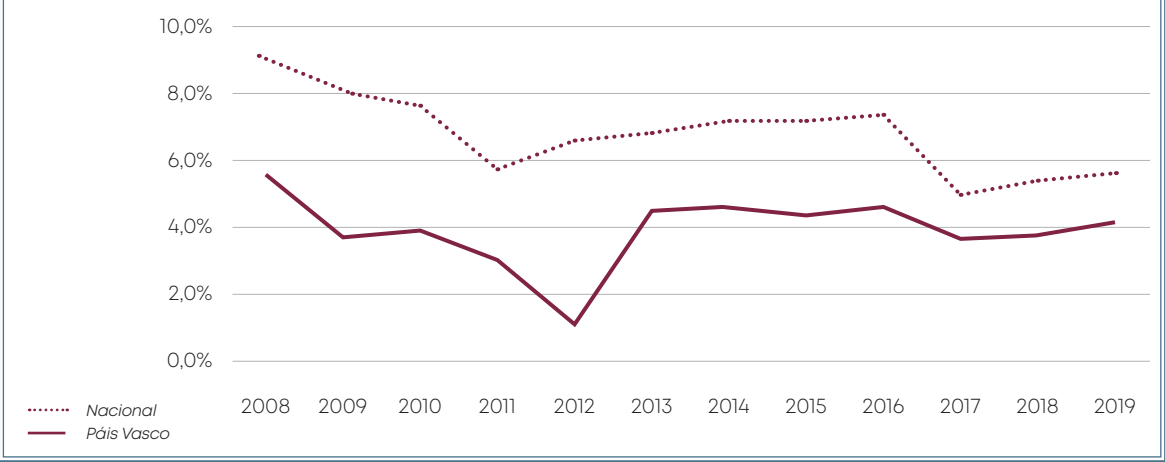

País Vasco: Dificultad para llegar a fin de mes

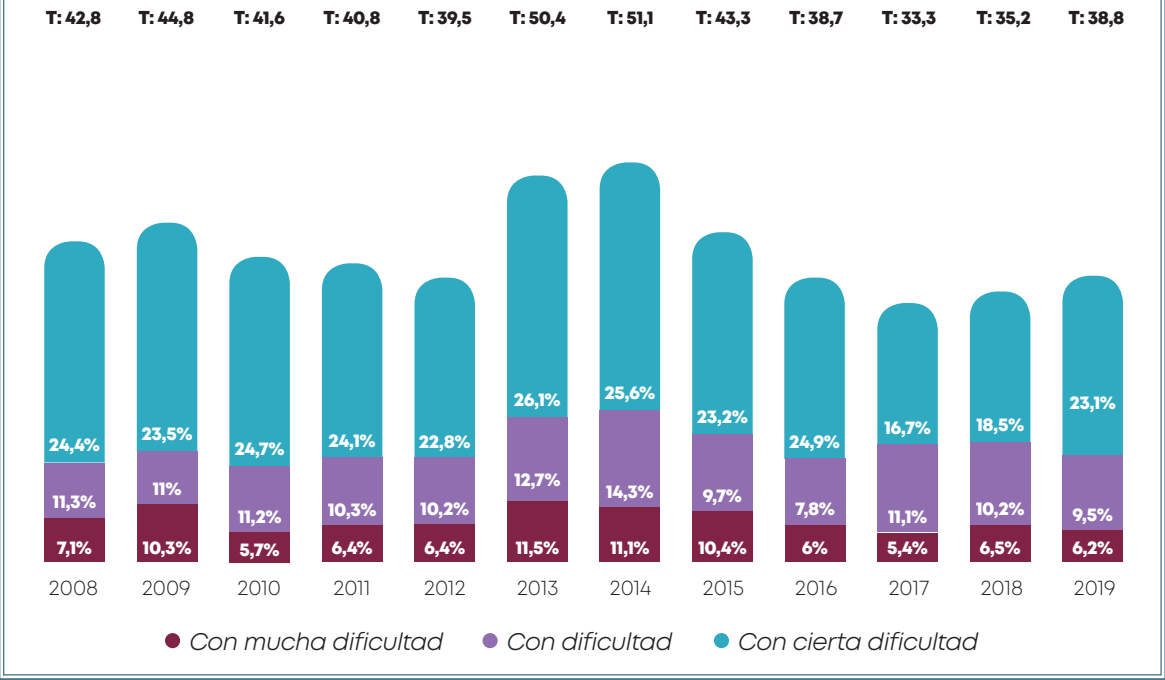

Baja intensidad de empleo

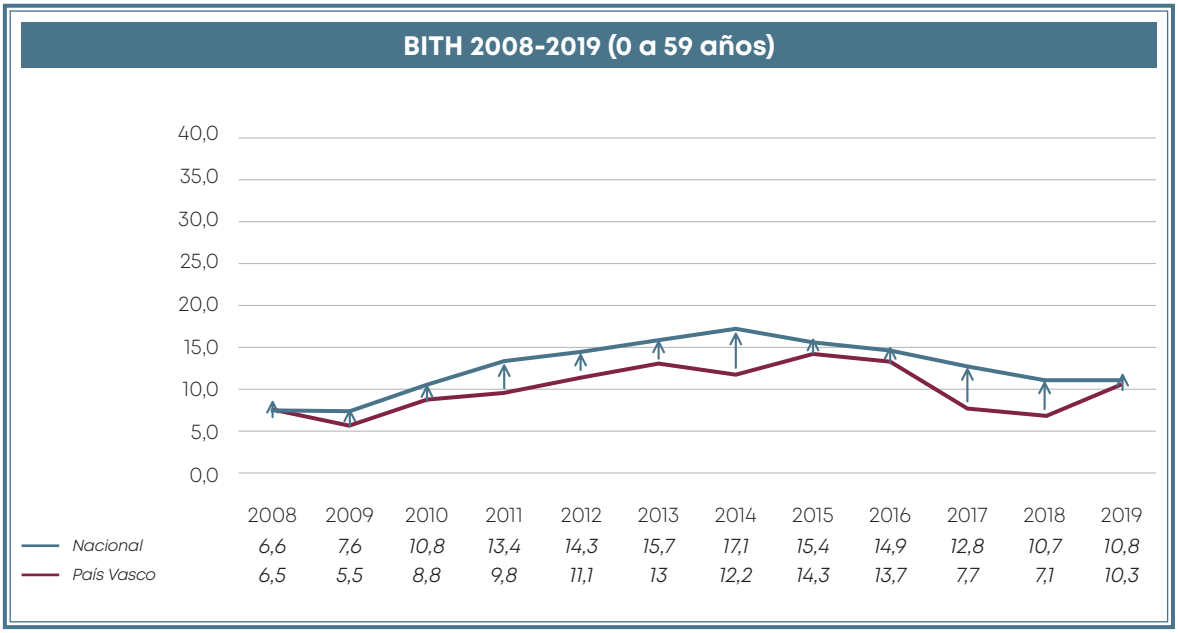

País Vasco: Población en BITH por sexo (0 a 59 años)

País Vasco	2008	2009	2010	2011	2012	2013	2014	2015	2016	2017	2018	2019
POB. TOTAL (0 a 59)	1.626.325	1.629.987	1.626.294	1.623.881	1.624.130	1.613.473	1.600.695	1.592.852	1.584.288	1.578.590	1.572.071	1.569.342
Hombres	825.190	827.262	824.942	823.199	822.995	816.888	809.958	805.769	801.349	797.839	794.191	793.153
Mujeres	801.135	802.725	801.352	800.682	801.135	796.585	790.737	787.083	782.939	780.751	777.880	776.189
% BITH	6,5%	5,5%	8,8%	9,8%	11,1%	13,0%	12,2%	14,3%	13,7%	7,7%	7,1%	10,3%
% Hombres	6,5%	5,0%	10,0%	10,0%	10,7%	12,2%	12,9%	15,3%	13,5%	7,7%	7,1%	8,7%
% Mujeres	6,5%	6,0%	7,7%	9,5%	11,5%	13,9%	11,4%	13,3%	13,8%	7,6%	7,2%	11,8%
T. POB. BITH (0 a 59)	105.711	89.649	143.114	159.140	180.278	209.751	195.285	227.778	217.047	121.551	111.921	161.132
Hombres en BITH	53.724	41.175	82.308	82.537	87.844	99.300	104.696	123.494	108.195	61.794	56.032	69.018
Mujeres en BITH	52.021	48.396	61.414	75.938	92.068	110.489	90.479	104.621	108.041	59.670	55.879	91.860

El 10,3 % de la población menor de 60 años residente en el País Vasco vive en hogares con baja intensidad de empleo. La región es una de las cinco en las cuales se ha incrementado la tasa BITH de este último año, con un incremento de 3,2 puntos (44,6 %) que es el más elevado de todas las comunidades autónomas. Como puede verse en el gráfico anterior, durante el periodo de crisis y hasta el año 2016, la tasa BITH mantuvo un proceso muy similar al registrado por el conjunto del territorio nacional. Posteriormente, entre los años 2017 y 2018 se produjo una reducción intensa que se ha perdido con el incremento de este año.

Por otra parte, la distinta evolución según el sexo, ha determinado que, para este año, la tasa BITH registre la diferencia más amplia entre hombres y mujeres para todo el período. En este sentido, la tasa BITH masculina es del 8,7 %, cifra que es más de tres puntos porcentuales inferior a la de las mujeres, que es del 11,8 %.

En términos absolutos, el País Vasco tiene 161.000 personas, 49.000 más que el año pasado, que viven en hogares con baja intensidad de empleo. De todas ellas 69.000 son hombres y 91.000 son mujeres.

Finalmente, con respecto al año 2008, la tasa BITH se ha incrementado en 3,8 puntos porcentuales, lo que supone un incremento del 58 %, que es levemente mejor al registrado por la media nacional (64,2 % de crecimiento).

Renta

Renta media por unidad de consumo 2008-2018

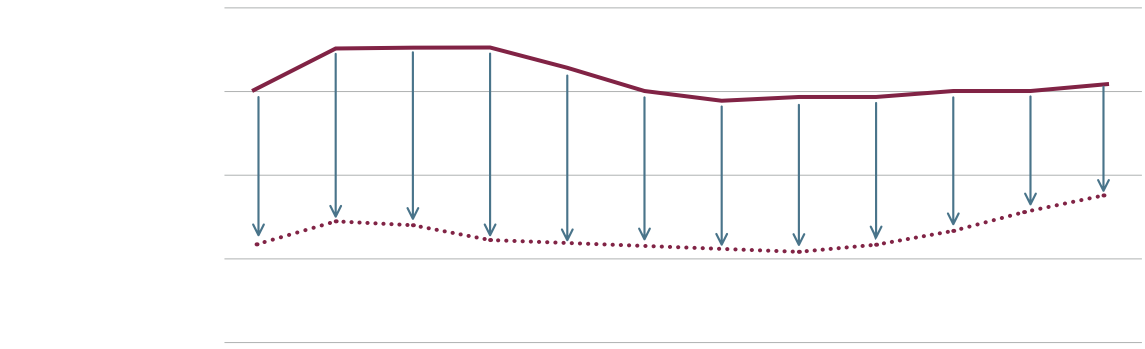

	2008	2009	2010	2011	2012	2013	2014	2015	2016	2017	2018	2019
Nacional	*16.190*	*17.042*	*16.922*	*16.280*	*16.119*	*15.635*	*15.405*	*15.408*	*15.842*	*16.390*	*16.937*	*17.287*
País Vasco	*20.887*	*22.138*	*21.484*	*20.834*	*20.474*	*20.955*	*20.957*	*20.264*	*21.058*	*21.198*	*21.760*	*22.480*

País Vasco: % Personas en decil de renta por u.c. (%) y renta máxima en cada decil

País Vasco	2008	2009	2010	2011	2012	2013	2014	2015	2016	2017	2018	2019
Decil 1	4,2%	4,8%	6,6%	7,6%	7,8%	5,1%	4,7%	4,8%	4,3%	4,0%	5,8%	5,3%
Renta máxima	6.251,3	6.559,1	6.295,7	5.996,1	5.657,6	5.567,0	5.098,8	4.937,3	5.297,1	5.547,5	6.104,4	6.269,2
Decil 2	5,3%	5,2%	5,1%	5,7%	5,1%	5,4%	4,5%	5,1%	3,8%	4,4%	2,5%	4,3%
Renta máxima	8.410,3	8.788,5	8.602,3	8.259,5	8.124,4	8.053,8	7.427,0	7.550,7	7.684,1	8.143,5	8.548,9	8.846,8
Decil 3	5,6%	5,5%	6,1%	6,7%	5,1%	3,6%	3,6%	3,9%	4,9%	5,9%	4,4%	5,8%
Renta máxima	10.256,2	10.915,0	10.776,6	10.062,5	9.930,2	9.697,6	9.346,7	9.515,8	9.589,1	10.085,9	10.572,0	10.815,0
Decil 4	6,3%	6,1%	6,3%	5,2%	6,6%	4,8%	5,0%	5,8%	5,5%	5,9%	9,9%	6,1%
Renta máxima	12.064,9	12.848,0	12.648,7	11.956,5	11.857,4	11.584,6	11.227,9	11.410,6	11.634,0	12.149,8	12.647,2	12.997,1
Decil 5	9,9%	8,4%	8,7%	7,4%	7,0%	7,1%	5,6%	7,4%	7,8%	7,9%	8,1%	6,0%
Renta máxima	13.967,5	14.794,9	14.606,9	13.929,5	13.868,2	13.523,6	13.268,8	13.355,9	13.681,6	14.203,3	14.785,6	15.015,3
Decil 6	7,7%	11,9%	7,8%	9,1%	7,9%	9,4%	10,8%	9,7%	11,0%	10,4%	8,7%	7,7%
Renta máxima	16.170,2	17.046,9	16.890,2	16.156,6	15.988,2	15.736,4	15.458,8	15.517,4	15.869,0	16.666,6	17.063,6	17.423,2
Decil 7	10,5%	7,1%	9,6%	9,0%	10,8%	10,2%	10,0%	11,8%	10,1%	12,2%	12,2%	10,9%
Renta máxima	18.781,9	19.701,3	19.743,7	18.898,5	18.935,4	18.293,7	18.348,0	18.225,8	18.602,6	19.341,2	19.946,1	20.359,5
Decil 8	11,8%	11,5%	10,8%	10,1%	12,4%	14,4%	15,7%	13,8%	14,5%	13,6%	13,0%	15,5%
Renta máxima	22.080,0	23.466,9	23.203,5	22.728,2	22.700,1	21.933,2	22.083,0	21.798,1	22.359,4	23.236,8	23.665,6	24.103,6
Decil 9	18,4%	17,3%	16,4%	15,2%	14,6%	16,9%	19,1%	17,7%	16,8%	17,3%	15,5%	19,2%
Renta máxima	28.397,8	29.646,1	29.713,5	28.880,1	28.769,2	27.860,5	27.793,8	27.798,8	28.438,9	29.256,2	29.767,0	29.907,0
Decil 10	20,3%	22,2%	22,6%	24,0%	22,7%	23,0%	21,0%	19,8%	21,3%	18,4%	19,9%	19,0%
Renta desde	28.397,9	29.646,2	29.713,6	28.880,2	28.769,3	27.860,6	27.793,9	27.798,9	28.439,0	29.256,3	29.767,1	29.907,1

La renta media en el País Vasco es de 22.480 € por unidad de consumo (15.299 € por persona), que es la más alta de todas las regiones. Este último año, la renta media por u. c. se incrementó en el 3,3 %, es decir, 719 € en valor absoluto, que es algo superior al registrado por la renta media nacional (350 € que supone un 2,1 % más).

Por otra parte, como puede verse en el gráfico, la evolución a lo largo de la década de la renta media por unidad de consumo ha sido muy similar a la media nacional, pero entre 4.500 € y 5.500 € por encima. Así, desde 2008

la renta media vasca ha crecido en 1.593 €, lo que supone un incremento del 7,6 %, desempeño que mejora levemente el incremento medio nacional, que ha sido del 6,8 % (1.097 €, en valor absoluto).

Por grupos de ingresos, la población vasca cuyos ingresos por unidad de consumo están en los tramos más bajos de renta (decil 1 y 2 de renta media nacional, es decir con unos ingresos inferiores a 8.846 € anuales por unidad de consumo) se incrementó desde el 8,2 % hasta el 9,6 %, lo que supone agregar unas 30.000 personas al grupo del 20 % de población más pobre. Por otra parte, se observa un incremento sustancial del porcentaje de personas en el decil 9, que ha pasado desde el 15,5 % hasta el 19,2 %. De ese incremento, aproximadamente nueve décimas provienen del decil 10, lo que significa que un 2,8 % incrementaron sustancialmente su renta pues provienen de los deciles siete y ocho.

La conclusión de todos estos datos es que el incremento de la renta media ha llegado con diferencias a los distintos grupos sociales y ha crecido la población en los extremos de la distribución de la renta, es decir entre los que más tienen y entre los que menos tienen.

Respecto a los ingresos de la población mayor, cuyas rentas están casi totalmente determinadas por el importe de la pensión que reciben, la tabla siguiente muestra que unas 126.000 personas reciben una pensión cuyo importe es inferior al mínimo considerado para no ser pobre. Es decir, el 22,6 % de todas las pensiones y, si se consideran solo las de viudedad, casi todas de mujeres, el 24,8 %, tienen un importe inferior al umbral de pobreza. Además, para el 10,7 % del total, el importe de la pensión es inferior al umbral de pobreza severa (calculado para 14 mensualidades según el 40 % de la mediana de renta).

Nº de pensiones por Pobreza, Clase y Tramos de cuantía
(a 31 diciembre de 2019)

Umbral de pobreza (Mensual, 14 pagas)	644 €
Umbral de pobreza severa (Mensual, 14 pagas)	429 €

PAÍS VASCO	Incapacidad permanente	Jubilación	Viudedad	Orfandad	Favor familiar	Todas las pensiones
Hasta 150 €	113	4.524	2.185	624	114	7.560
De 150,01 a 429 €	1.335	25.738	17.187	8.037	358	52.655
De 429,01 a 450 €	438	10.235	2.352	356	18	13.399
De 450,01 a 644 €	6.846	30.772	11.860	3.009	742	53.230
De 644,01 a 1,000 €	11.046	65.867	56.508	2.195	488	136.103
De 1.000,01 a 2.000 €	16.636	131.534	45.110	1.233	566	195.079
Más de 2.000 €	6.499	96.872	292	81	19	103.763
Todos los tramos	42.913	365.542	135.494	15.535	2.305	561.789
TOTAL EN POBREZA	8.732	71.269	33.584	12.026	1.232	126.844
%	20,3 %	19,5 %	24,8 %	77,4 %	53,5 %	22,6 %
TOTAL EN POBREZA SEVERA	1.448	30.262	19.372	8.661	472	60.215
%	3,4 %	8,3 %	14,3 %	55,8 %	20,5 %	10,7 %

Fuente: Elaboración propia con datos del Ministerio de Trabajo, Migraciones y Seguridad Social

Pobreza con umbral regional

País Vasco: Umbrales de pobreza

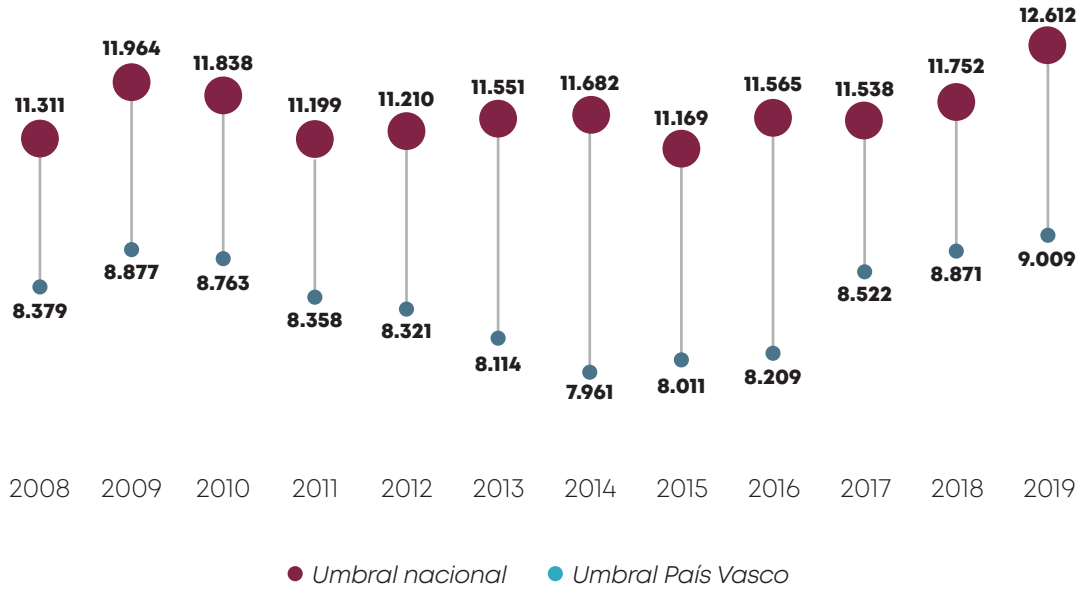

País Vasco: Pobreza según umbral

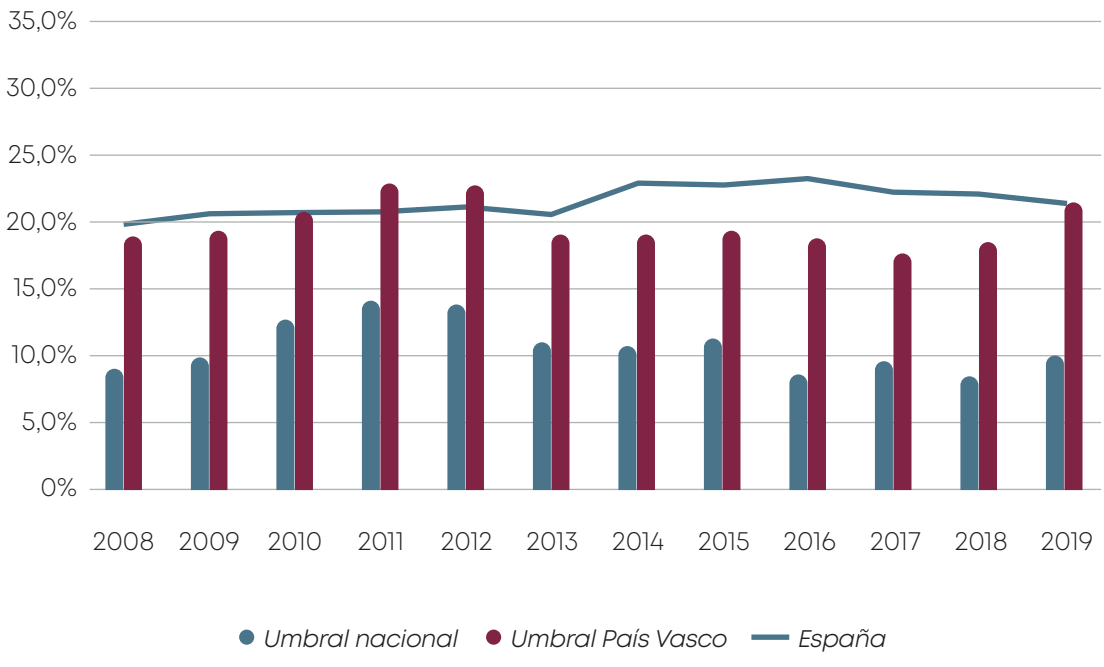

País Vasco: Riesgo de pobreza según umbral

País Vasco	2008	2009	2010	2011	2012	2013	2014	2015	2016	2017	2018	2019
Umbral nacional	9,1%	10,0%	11,7%	13,8%	13,3%	10,5%	10,2%	10,9%	9,0%	9,7%	8,6%	10,0%
Umbral País Vasco	18,6%	19,3%	20,9%	22,3%	22,2%	19,0%	18,9%	19,3%	18,5%	17,5%	18,4%	20,5%
Diferencia (p. p.)	-9,5	-9,3	-9,1	-8,6	-8,9	-8,5	-8,7	-8,4	-9,5	-7,8	-9,7	-10,5
España	19,8%	20,4%	20,7%	20,6%	20,8%	20,4%	22,2%	22,1%	22,3%	21,6%	21,5%	20,7%

Como ya se ha indicado, las diferencias regionales en el coste de los bienes y servicios necesarios para vivir determinan que iguales ingresos no siempre se correspondan con iguales condiciones reales de vida en la totalidad del territorio nacional, lo que tendría como consecuencia que la tasa nacional de pobreza no diera cuenta de esas diferencias[17]. A este segundo problema intenta responder la utilización de umbrales calculados a partir de las distribuciones regionales de ingresos. A continuación, se analiza la pobreza de País Vasco calculada en función de ambos criterios, con resultados para la región, como se verá, muy diferentes.

Como puede verse en el gráfico anterior, para el año 2019 el umbral de pobreza regional en el País Vasco es de 12.612 €, cantidad que es 3.603 € superior al umbral oficial. La utilización de un umbral calculado a partir de la distribución de su renta regional para calcular la tasa de pobreza implica que todas las personas residentes en el País Vasco cuyos ingresos por unidad de consumo están entre 9.009 € y 12.612 €, pasan a ser considerados pobres sin mejora alguna en sus condiciones de vida y solo por efecto de la modificación metodológica. Así, las tasas de pobreza vascas, que normalmente son muy bajas, se elevan notablemente, incluso por encima de la media nacional para algún año. En 2019, la Tasa de Riesgo de Pobreza calculada con su umbral regional es del 20,5 %, algo más del doble que la registrada con umbral nacional.

17. Este análisis puede tener importantes objeciones. Por ejemplo, es posible pensar que la variabilidad regional de los precios es menor entre los artículos más consumidos por las personas pobres. Otro problema está en los municipios frontera, donde importantes grupos de población viven en una comunidad autónoma y trabajan y consumen en otra.

Nuestras redes y entidades miembro

19 redes autonómicas:

EAPN-**Illes Balears**- Xarxa per la Inclusió Social • Red **Andaluza** de Lucha contra la Pobreza y la Exclusión Social • Red **Aragonesa** de Entidades Sociales para la Inclusión • Red Europea contra la Pobreza y la Exclusión Social en **Castilla y León** • Red Europea de Lucha contra la Pobreza y la Exclusión social en **Asturias** • Red Europea de Lucha contra la Pobreza y la Exclusión Social de **Canarias** • Red Europea de Lucha contra la Pobreza y la Exclusión Social en **Castilla-La Mancha** Red Europea de Lucha contra la Pobreza y la Exclusión Social en **Euskadi** • Red **Madrileña** de Lucha contra la Pobreza y la Exclusión Social • Red de Lucha contra la Pobreza y la Exclusión Social de la **Región de Murcia** • Red Europea de Lucha contra la Pobreza y la Exclusión Social de **Extremadura** • Red Europea de Lucha contra la Pobreza y la Exclusión Social de **Melilla** • Red Europea de Lucha contra la Pobreza y la Exclusión Social en **Cantabria** • Red Europea de Lucha contra la Pobreza y la Exclusión Social en **Ceuta** • Red Europea de Lucha contra la Pobreza y la Exclusión Social en el Estado Español de la Comunidad Autónoma de **Galicia** • Red Europea de Lucha contra la Pobreza y la Exclusión Social en **La Rioja** • Red **Navarra** de Lucha contra la Pobreza y la Exclusión Social • Taula d´Entitats del Tercer Sector Social de **Catalunya** • Xarxa per la Inclusió social de la **Comunitat Valenciana**

Y 18 entidades estatales:

Accem • Acción Contra el Hambre • Cáritas Española • Comisión Española de Ayuda al Refugiado (CEAR) • Confederación de Centros de Desarrollo Rural (COCEDER) • Confederación Española de Personas con Discapacidad Física y Orgánica (COCEMFE) • Cruz Roja Española • Federación de Mujeres Progresistas (FMP) • Fundación Cepaim • Fundación Cruz Blanca • Fundación Esplai • Fundación Secretariado Gitano • Hogar Sí • Movimiento por la Paz (MPDL) • Organización Nacional de Ciegos Españoles (ONCE) • Plena Inclusión • Provivienda • Unión Española de Asociaciones y Entidades de Atención al Drogodependiente (UNAD)

Red Europea de Lucha contra la Pobreza y la Exclusión Social
c/ Tribulete, 18 1º - 28012 Madrid
91 786 04 11 - eapn@eapn.es
www.eapn.es

Subvenciona:

GOBIERNO DE ESPAÑA
MINISTERIO DE SANIDAD, CONSUMO Y BIENESTAR SOCIAL
POR SOLIDARIDAD
OTROS FINES DE INTERÉS SOCIAL